MOMENTO DE DESEJAR PARA TODOS
Boas festas
Advocacia & Consultoria Jurídica
VERCIL RODRIGUES Advogado OAB/BA 36.712
www.vercilrodrigues.adv.br/
Av. Firmino Alves, 60, Edifício Módulo Center, Sala 1.007, 10º Andar - Centro, Itabuna-BA - CEP: 45600-185
E UM 2024 DE MUITA SAÚDE, PAZ E CONQUISTAS
Tel. (73) 3613-2545, 98852-2006 e 99134-5375 - E-mail: vercil5@hotmail.com

ISSN 2178-8529

Direitos

Fundador: VERCIL RODRIGUES

JORNALISMO COM QUALIDADE E CREDIBILIDADE

DIREITOS EDITORA

www.jornaldireitos.com - E-mail: direitos@jornaldireitos.com - Ano XV - nº 156 - Sul da Bahia - dezembro de 2023 - R$ 2,00

14 anos ANIVERSÁRIO

Aprovado projeto de lei que concede isenção do imposto sobre IPVA para carros 100% elétricos

Em sessão realizada na tarde de terça-feira (5/12), a Assembleia Legislativa da Bahia (Alba) aprovou, por unanimidade, projeto de lei encaminhados pelo Poder Executivo. O PL nº 25.077/2023 altera a Lei nº 6.348, de 17 de dezembro de 1991, e concede isenção do Imposto sobre a Propriedade de Veículos Automotores (IPVA) para carros 100% elétricos de até R$ 300 mil. Na quinta-feira (7), o projeto de lei foi sancionado pelo governador Jerônimo Rodrigues.

Leia mais na página 07

Foto: Dani Catisti/Copel

Ibicuí recebe nova escola, campo de futebol e obras de infraestrutura urbana do Governo do Estado

Leia mais na página 11

Servidores podem pedir revisão do Pasep

Leia mais na página 07

Após atuação da OAB, MEC suspende liberação de cursos à distância

Leia mais na página 05

Que 2024 nos traga momentos de alegria e realizações!
Feliz Ano Novo
POSTO VITÓRIA
Email: famacombustiveis@gmail.com
Avenida Amélia Amado, 987
Centro - Itabuna-BA
Tel: 73 3613 4318
Ir.·. Marco Antônio Monteiro de Souza

Dicas Médicas

Por **Jairo Santiago Novaes**

O Mundo está ficando pior?

Faz dois dias, assisti a um vídeo em que uma senhora lamentava que o mundo estava ficando pior. Acredito que ela se referia às condições atuais do conflito no Oriente Médio.

Se se abrisse um livro da História das Civilizações, iria se constatar que no passado as condições de vida eram piores. Na Antiguidade, quando os navios romanos singravam as águas do Mediterrâneo, se alguém a bordo era acometido de uma doença infectocontagiosa, sem tardança, o enfermo ainda vivo era atirado ao mar. Hoje, isso não mais acontece e há mesmo um Tribunal Marítimo.

Logo após o término da Primeira Guerra Mundial, milhões de pessoas tiveram suas vidas ceifadas por doenças que atualmente teriam suas vidas salvas graças a medicamentos. Vivia-se a pandemia da Gripe Espanhola. Não havia vacina e nem mesmo se sabia qual era o agente infectante. A enfermidade só começou a ser debelada quando as pessoas começaram a formar em seus organismos os anticorpos. Em 2019, ao surgir, os primeiros casos da pandemia de covid 19, já existia uma infraestrutura laboratorial. Homens e Mulheres de Ciência estavam preparados para sintetizar a vacina. E com a bênção de Deus, ela foi sintetizada em tempo recorde, algo nunca visto na história da Ciência. As populações desesperadas apelavam para toda espécie de mezinhas. E logo, as mortes começaram a cair, incentivando as pessoas a se vacinar. Embora com a população maior do que em 1 918 não se repetiu a mortandade da Gripe Espanhola. Por seus trabalhos para obtenção da vacina contra a covid-19, três pesquisadoras e um pesquisador foram agraciados com o prémio Nobel de Medicina e Fisiologia.

No final do século XIX, Londres foi acometida por uma epidemia de Cólera e os enfermos sem antibióticos, que inexistiam, iam ao óbito. A situação chamou a atenção de um médico que fechou sua clínica particular, e foi investigar. Usando um caderno, anotava a mortalidade por bairro. Nem todos tinham casos da doença. Chamou-lhe a atenção que havia um bairro onde a incidência de Cólera era bastante significativa. Rumou para lá e constatou que os sanitários das casas drenavam para as cisternas, cuja água era consumida pelo povo. Agora, restava convencer as autoridades sanitárias interditar as cisternas e providenciar água potável às populações. Mesmo sem remédios, mas com as medidas sanitárias adotadas, a epidemia foi pouco a pouco sendo debelada.

O mundo não está pior, ao contrário, está melhor. Hoje, os pais não passam pela tristeza de ver seu filho aleijado pela poliomielite, ou morto por tétano, difteria, coqueluche, sarampo etc. Até mesmo muitos tipos de câncer são curados, e a tuberculose e a hanseníase têm cura...

Até o ano de 1950, os loucos, quando em crise, eram amarrados ou trancafiados nos hospícios. Naquele mesmo ano, foi sintetizado o primeiro medicamento que acalmava aqueles pobres pacientes. Os anestésicos usados nas cirurgias eram precários, tornando os procedimentos cirúrgicos difíceis para o paciente e o cirurgião.

Por **Jairo Santiago Novaes**
Médico em Itabuna - Bahia.
E-mail: jairo.novaes@hotmail.com

OPINIÃO

Por **Antônio Nunes de Souza**

Nós somos privilegiados!

Claro que temos que bradar com orgulho nosso grande privilégio de ter em nossas fileiras, um rotariano com noventa anos, destes, mais de cinqüenta dedicados firmemente ao nosso clube, demonstrando ser um padrão dentro da instituição, servindo de exemplo para os novos associados que temos o prazer e satisfação de acolher, reforçando o nosso exército de pessoas humanizadas, desprendidas e bondosas que, assimilaram no coração, nosso lema de "dar de si sem pensar em si", filosofia prioritária do Rotary Clube Internacional!

Obviamente não somos os únicos que temos essa feliz particularidade, porém, tenho certeza que fazemos parte de uma elite minoritária, uma vez que esse digno companheiro, além de ser 100% nas suas freqüências (mesmo não tendo a obrigatoriedade), normalmente nos dá uma lição de informação rotária, mensagens de estímulos, prontificando-se para ajudar nos novos projetos e, mais que todo isso, demonstrar o seu orgulho através do seu semblante, quanto ama nossa instituição!

Sua maneira solidária e participativa fez com que ele, nesse longo período de uma trajetória brilhante, ocupasse todas as funções nos conselhos diretores dezenas de anos, inclusive sendo presidente por diversas vezes, sem pestanejar nas horas que foi chamado e aclamado para tal tarefa.

Sinto-me como uma prova viva que não deixa dúvidas, pois, seguindo os seus passos e aprendendo cada vez mais, também dedico a vida há mais de quarenta anos ao seu lado, procurando ser um aluno exemplar desse admirável companheiro.

Estou referindo-me ao nosso querido José Oduque Teixeira que, numa trajetória comercial demonstrou ser um grande empresário e, como orgulho para todos nós, na área pública foi um dos melhores prefeitos que Itabuna já teve, fazendo uma administração inesquecível marcada pelas suas obras implantadas.

Esses dias ele foi homenageado por uma série de entidades e clubes de serviços, recebendo placas comemorativas, um jantar festivo e uma merecida e calorosa quantidade substancial de abraços, numa demonstração de quanto nos orgulhamos desse privilégio de tê-lo em nosso clube!

Não podemos deixar de salientar a gestão brilhante do nosso querido presidente companheiro Amaral, demonstrando ser um rotariano de primeira, dedicando-se a engrossar e reforçar nossa equipe, trazendo novos reforços, como nessa reunião, onde três novos companheiros foram empoçados. Somos realmente privilegiados!!!

Nota da redação: O jornal e site DIREITOS a exatos 10 anos publicou este texto onde o autor homenageia José Oduque Teixeira.

Por **Antônio Nunes de Souza**
Escritor e membro da Academia Grapiúna de Letras (AGRAL)
E-mail: antoniodaagral26@hotmail.com

RAPIDINHAS

Atenção aos garanhões da toga!

CNJ aprovou modificações em uma resolução visando aprimorar o acolhimento e enfrentamento de vítimas de assédio na magistratura, classificando o assédio sexual como infração disciplinar grave.

Afirmação de gênero

Por unanimidade, a 3ª turma do STJ decidiu que as operadoras de planos de saúde têm a obrigação de custear as cirurgias de transgenitalização e de plástica mamária com implantação de próteses para mulheres transexuais.

Direitos EXPEDIENTE

Home Page: http://www.jornaldireitos.com **E-mail: direitos@jornaldireitos.com**
Telefones: (73) 99134.5375 | 98852.2006 | 3613.2545

O DIREITOS é publicado pela DIREITOS EDITORIA E PUBLICIDADE LTDA, sob o CNPJ de Nº 11.463.667/0001-47 e Inscrição Municipal de Nº 18.506

Endereço: Rua Paraná, nº 66, Aptº. 1001, 10º Andar - Residencial Jardim Vitória – Bairro Jardim Vitória, Itabuna – Bahia – CEP 45.602-748
Fundado: 15 de janeiro de 2009
Diretor-Editor: Vercil Rodrigues (Vercil5@hotmail.com)
Jornalista Responsável: **Vercil Rodrigues – DRT-BA. 5801** - filiado a Associação Bahiana de Imprensa (ABI) sob o nº 1942.
Diagramação: Arnold Coelho, Gabriela Coelho e Matheus Farias
Revisão: Viviane Teixeira Rodrigues.
Deptº. de Marketing e Publicidade/Venda: V.A. Produção/Rodrigues (73) 99134.5375.
Conselho Editorial: Mateus Maurício Santos e Giovani G. de Albuquerque.
Departamento Jurídico: Dr. Vercil Rodrigues – OAB/BA. Nº 36.712
Circulação: Itabuna - Ilhéus e Sul, Extremo e Baixo Sul da Bahia, Salvador, Feira de Santana, Alagoinhas, Vitória da Conquista, Teixeira de Freitas, Eunapólis, Itamarajú, Bom Jesus da Lapa, Guanambi e Barreiras.
Responsável pela Distribuição em Itabuna/BA.: Angélica S. da Silva (73) 98106.9737.
Responsável pela Distribuição em Ilhéus/BA.: J. R. Distribuidor (73) 3613.5363

Críticas, sugestões e postar artigos: **direitos@jornaldireitos.com | Vercil5@hotmail.com**
Tiragem: **6.000 exemplares mensais.** - Edições Anteriores: **R$ 5,00**

*** Todos os artigos contidos neste Jornal são de inteira responsabilidade de seus respectivos autores**

IBICARAÍ

Prefeita Monalisa Tavares vistoria a construção das 150 moradias

A prefeita de Ibicaraí, doutora Monalisa Tavares, visitou e vistoriou na manhã de quinta-feira, dia 09 de novembro, a construção das 150 unidades habitacionais que estão sendo feitas no bairro do Paletó e que irá atender às famílias que foram atingidas pela enchente de dezembro de 2021.

A obra é uma parceira da prefeitura de Ibicaraí (que entrou com a compra e terraplenagem do terreno), com o Governo do Estado e a Companhia de Desenvolvimento Urbano do Estado da Bahia (CONDER) e tem à frente dos trabalhos a Construtora Carvalho que nessa primeira etapa tem em estado avançado a construção do primeiro lote de 30 unidades habitacionais.

O início da construção das 150 casas teve início em meados do mês de julho e a obra tem valor de R$ 10.547.339,86 (dez milhões, quinhentos e quarenta e sete mil, trezentos e trinta e nove reais e oitenta e seis centavos), com previsão de entrega para o segundo semestre de 2024.

"Fico feliz em poder visitar e ver de perto a evolução dessa grandiosa obra para a nossa cidade. Ibicaraí já recebeu outros lotes de casas, mas esse é com certeza a maior obra que a cidade já recebeu e estamos executando. Com fé em Deus nossa gestão vai entregar essas 150 moradias para as pessoas que perderam suas casas na enchente no próximo ano", disse a prefeita Monalisa Tavares.

ITABUNA

Prefeitura avança na pavimentação asfáltica do Santa Inês

O tão sonhado asfalto chegou às ruas Jequié, Poções, Juarez Távora e Humberto Campo, no Bairro Santa Inês, cumprindo mais uma promessa do prefeito de Itabuna, Augusto Castro (PSD). As obras e serviços seguem em ritmo acelerado para a felicidade dos moradores.

Os recursos para execução da urbanização das quatro ruas são provenientes do Programa de Aceleração do Crescimento (PAC) do Governo Federal, resgatados pelo prefeito Augusto Castro, em Brasília, de o contrato ter sido paralisado em gestões anteriores.

Moradores da localidade estão satisfeitos com o andamento das obras que põem fim a um longo período de sofrimento com esgoto a céu aberto, lama e poeira. Este é o caso do aposentado Milton Santos, morador da Rua Jequié há mais de 20 anos que agradeceu o empenho do prefeito junto à Caixa Econômica Federal. "Estou muito feliz porque estamos saindo do barro. Isso é uma grande vitória", disse.

Já Tainá Burgos, moradora da Rua Poções, conta que nasceu na localidade e há 25 anos nunca tinha visto um prefeito fazer melhorias no Santa Inês. "Agora estou acreditando que a nossa rua vai melhorar. Vou ficar ainda mais feliz quando chegar a pavimentação em todas as ruas do bairro ainda que não têm", afirmou.

Tainá se referiu à segunda etapa de pavimentação que o município em breve a Prefeitura vai executar na localidade e em outros bairros da cidade por meio do Programa Acelera Itabuna (PAI) – o futuro começa aqui, cujas atenções agora estão voltadas para a zona oeste. É importante ressaltar que o Santa Inês será beneficiado com obras de urbanização com recursos provenientes de dois contratos: PAC e PAI.

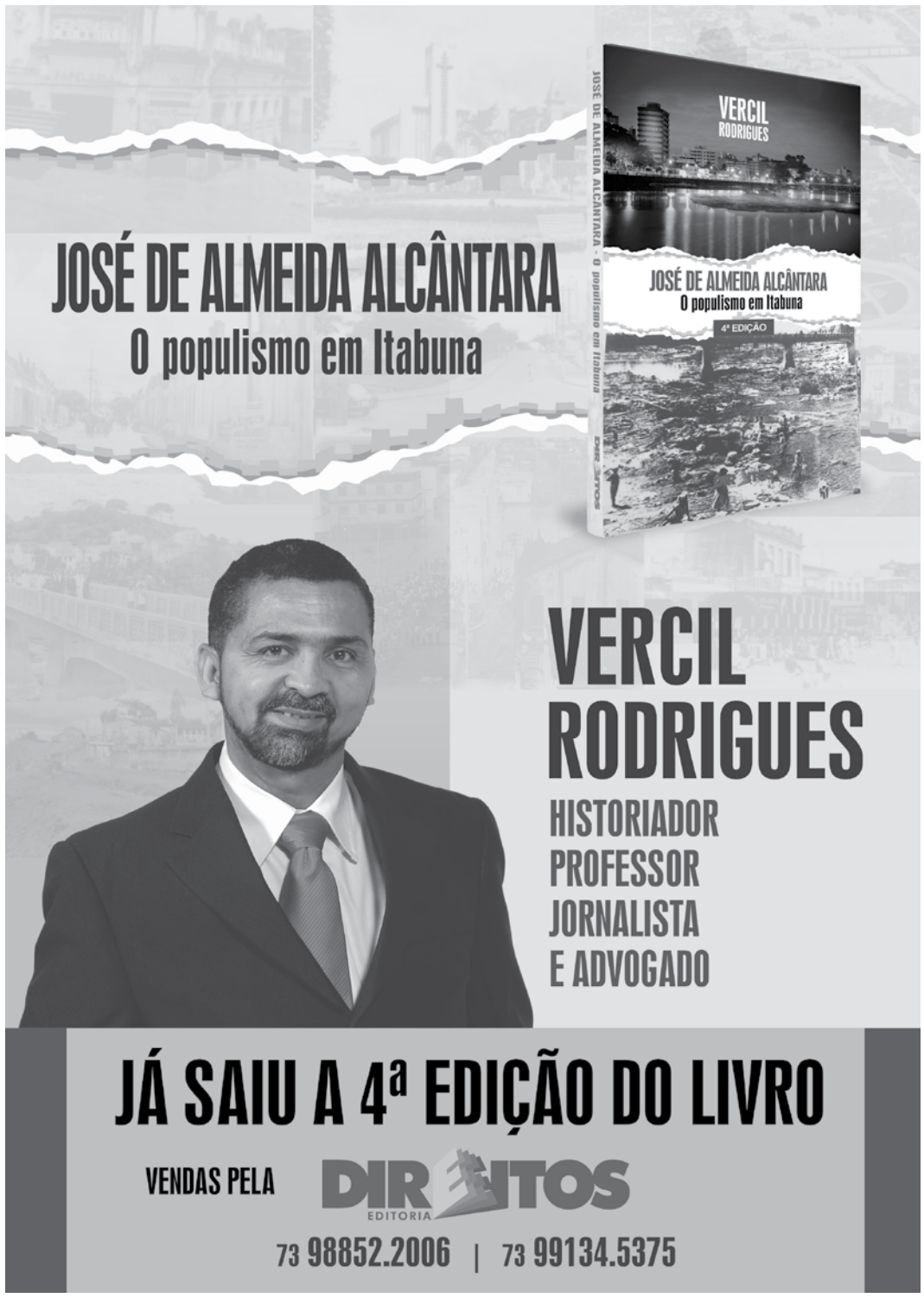

Espaço Imobiliário

Por **Vercil Rodrigues**

Advogado. Pós-graduado em Direito Público e Privado. Membro-fundador da Associação Sul Baiana de Advogados Previdenciaristas (Asbap). Membro-idealizador-fundador e Vice-presidente da Academia de Letras Jurídicas do Sul da Bahia (Aljusba) e Autor dos livros "Breves Análises Jurídicas, "Dicas de Direito Imobiliário" e "Dicas de Direito Previdenciário" (Direitos Editora). Itabuna – Bahia + 55 (73) 98852 2006 – 99134 5375 e 3613 2545.

Direitos do locador e locatário

O contrato de aluguel é um acordo formal que oficializa uma relação envolvendo a locação de imóveis. Para que tudo saia nos conformes, a Lei nº 8.245/1991 foi instituída para trazer segurança jurídica a esse vínculo. Trata-se de uma forma clara de garantir o equilíbrio contratual entre as partes e preservar o imóvel.

Direitos do Locador

- Receber os aluguéis pré-estabelecidos na data do contrato;
- Receber o imóvel no mesmo estado que entregou ao inquilino;
- Tomar ciência de qualquer dano ou defeito para reparo se for de responsabilidade do locador;
- Visitar o imóvel para ver suas condições desde que, previamente agendado com o locatário e outras mais;
- Ser notificado com aviso prévio sobre mudança;
- Reajustar o valor do aluguel;
- Estar ciente sobre o que acontece no imóvel durante a vigência do contrato.

O que para um é direito, para o outro é dever! Vale lembrar, que pode haver dentro do contrato de locação, cláusulas estabelecidas de comum acordo entre locador e locatário, que alterem alguns direitos e deveres, porém, ambos precisam estar cientes das mudanças ajustadas.

Lembrando que, algo fora do que foi estipulado, pode gerar problemas jurídicos. Portanto, como em todos os contratos, seja de locação, de compra e venda, ou qualquer outro, sempre haverá direitos e deveres para as duas partes, para equilibrar a relação entre eles, sem causar prejuízo ou vantagem em excesso para um ou para outro.

Direitos do locatário

Diante do contrato de locação, diversas dúvidas surgem com relação aos direitos e deveres das partes neste tipo de contrato, e mesmo que na maioria das vezes o locatário não sinta segurança na relação contratual, tem direitos resguardados também pela Lei do Inquilinato (Lei. 8245), tais como:

- Receber o imóvel em condições de uso e habitação, realização de uma vistoria no imóvel anterior a sua entrada;
- Pagar apenas despesas ordinárias de condomínio, (pois as extraordinárias são do locador);
- Direito a recibo de quitação dos aluguéis;
- Não responder por vícios ou defeitos anteriores a sua entrada;
- Direito de preferência quando o locador quiser vender o imóvel, prazo para desocupação, entre outros;
- Indenização por benfeitorias;
- Devolução do imóvel a qualquer tempo.

Mesmo que haja um contrato e leis sobre os aluguéis, por exemplo, não é raro vermos inquilinos não cumprindo com os seus deveres, na prática. Nesse caso, a primeira tentativa do locador deve ser manter a calma e dialogar para renegociar, de modo que encontrem as soluções juntos. O confronto não é bom e nem resolverá a situação, o que pode até agravá-la.

Contudo, muitas vezes, resolver a situação de forma pacífica não ajudará na resolução do problema. Por isso, a saída mais eficaz é a procura por um advogado para aplicação da multa contratual e, em último caso, o acionamento ao poder jurídico para obter a autorização de despejo, podendo esta ser de forma liminar.

É importante mencionar que podem existir cláusulas firmadas em comum acordo entre as partes que disponham de maneira diversa. Portanto, fique atento aos seus deveres e principalmente seus direitos.

Os interessados em enviar perguntas sobre o tema Direito Imobiliário para Dr. Vercil Rodrigues, encaminhar para os e-mails: vercil@jornaldireitos.com e jornalocompasso@gmail.com e vercil5@hotmail.com

JUDICIÁRIAS

Crepúsculo matutino

A execução de busca e apreensão em residências é inviável antes do amanhecer, conforme determinação da 6ª turma do STJ. A restrição de horário estabelecida na legislação de abuso de autoridade, que proíbe incursões domiciliares entre 21h e 5h, não exclui a ilegalidade da prática em outros momentos. No caso submetido à análise da Corte, a entrada na moradia do acusado ocorreu às 5h25, ainda antes do nascer do sol, ressaltando a irregularidade da ação.

DICA AOS ADVOGADOS INICIANTES

40 - Em tema de independência, prerrogativa, direitos, ética e moralidade não fça o advogado concessões ou transigências, por mínimas que sejam porque, mais cedo, mais tarde, outras se seguirão, como bola de neve, num crescendo comprometedor, afetando a autonomia, conduta, imagem e reputação profissional.

41 - Esforças-te por seres claro, simples, objetivo e sintético em tuas petições, arrazoados, escritos e sustentações orais. Não procures mostrar erudições, evita abusar do emprego de expressões em idiomas estrangeiros.

42 - O estágio praticado em grandes escritórios de advocacia costuma ser um duro, às vezes penoso aprendizado, exaustivo até fisicamente. Requer responsabilidade, paciência, determinação, não raro, sacrifício. Mas é nele que muitas vezes, se tempera e forjas o verdadeiro profissional, que, com o tempo, termina por instalar sua própria banca profissional, muitas vezes associada a outros colegas ou ex-colegas de estágio.

43 - Nas sustentações e arrazoados orais, só excepcionalmente leias textos, sob pena de te tornares monótono, e deixares ou julgadores desatentos.

44 - Nas causas complexas e relevantes, pendentes de decisão do tribunal em que se quer reparar a injustiça cometida, nunca deixes de elaborar memorial e entregá-lo ao julgadores, um a um, com antecedência, e fazê-lo, mais uma vez, ainda mais resumidamente na própria sessão de julgamento, na esperança de que o trabalho venha a ser por eles lido.

Fonte Livro: ***"Conselhos aos Jovens Advogados"*** *de Benedito Calheiros Bomfim*

RAPIDINHAS

Direto para o plenário

Na tormentosa questão do vínculo de emprego entre aplicativos e motoristas, a 1ª turma do STF quer matar o mal pela raiz. Com efeito, afetou ao plenário da Corte processo que discute vínculo de emprego entre motorista e aplicativo Rappi.

Vínculo negado

Antes de afetar um caso ao plenário e oficiar o CNJ, debruçando-se sobre o tema (em outra reclamação), o colegiado também decidiu, por unanimidade, que não há vínculo de emprego entre motorista e o aplicativo de transportes Cabify.

ESTAMOS PREPARANDO UMA NOVA EDIÇÃO PARA VOCÊ!

O COMPASSO, JORNALISMO MAÇÔNICO COM QUALIDADE

O COMPASSO
O JORNAL DO MAÇOM DA BAHIA
www.jornalocompasso.com.br

TELEFONE
73 98856-0440
Avenida Cinquentenário, 577, 1º Andar, Centro, Itabuna-Bahia
E-mail: uniaocr@hotmail.com

BRASIL

Após atuação da OAB, MEC suspende liberação de cursos à distância

Após intensa atuação da OAB em conjunto com entidades de outras profissões, o Ministério da Educação publicou, na última quarta-feira (29/11), uma portaria que suspende os processos que poderiam levar à autorização da existência de cursos de direito à distância no país.

Segundo o presidente nacional da OAB, "a suspensão é uma vitória da advocacia, que não abre mão da qualidade do ensino jurídico no país". Ele afirma que a Ordem "pleiteia o fechamento dos vários cursos presenciais que funcionam sem ter condições adequadas para formar os alunos e busca também um amplo debate sobre eventual liberação dos cursos à distância".

"Temos que frear essa indústria que tira dinheiro dos estudantes e não os prepara para um mercado saturado e cada vez mais competitivo", diz Simonetti.

A portaria do MEC suspende os processos de autorização de cursos à distância de direito e de diversas outras áreas, cujas instituições representativas também manifestam preocupação quanto à qualidade da formação que os estudantes têm recebido.

O tema da qualidade das graduações de direito e do ensino jurídico foi também um dos tópicos da Carta de Belo Horizonte, documento final da 24ª Conferência Nacional da Advocacia, realizada de 27 a 29 de novembro de 2023, em Belo Horizonte.

JUDICIÁRIAS

Cardápio

5ª turma do STJ manteve decisão que rejeitou a alegação de cerceamento de defesa apresentada pelo acusado de corrupção ativa por supostamente ter oferecido vantagens a servidores no complexo prisional em troca de benefícios alimentícios como salmão, café e chocolate. A defesa pedia prova de que os alimentos recebidos não faziam parte do cardápio da prisão, mas a maioria dos ministros mantiveram o entendimento de que a prova não seria relevante.

MENSAGEM

Por **Ivann Krebs Montenegro**

Natal de Jesus

I
Eu era ainda menino,
E me lembro muito bem,
De um outro pequenino,
Que nascera em Belém.

II
Filho de José e de Maria,
Sequer tinha onde nascer,
Nasceu numa estrebaria,
Enchendo o mundo de prazer!

III
Minha mãe que me contou,
Sobre a vinda especial,
Da criança que criou,
A linda noite de Natal.

IV
Negaram-Lhe estalagem,
Mas Ele pouco ligou,
Porque foi sua passagem,
Que a todos nós salvou.

V
No céu surge uma guia,
Estrela de muita Luz,
Leva os Magos à Maria,
Onde adoraram a Jesus.

VI
Tudo tinha um ar de paz,
De alegria e de amor,
Com o nascer do rapaz,
Que era o nosso Salvador.

VII
Crescera fazendo o bem,
Não alimentava distinção,
O menino de Belém,
Que nos amava como irmão.

VIII
Chamaram de Jesus,
Ao menino Divinal,
A mais poderosa luz
Na noite de Natal.

IX
Pensemos na Sua vida,
Sem a tristeza da morte,
Buscando na sua guarida,
Encontrar a nossa Sorte.

X
Que Ele nos proteja.
E que os anjos digam amem,
Pra que Ele sinta e veja,
Como Lhe queremos bem!

XI
Seguimos o Seu exemplo,
De bondade e retidão,
Construindo nosso templo,
Bem dentro do coração.

XII
No Sacrário do nosso peito,
Tê-mo-Lo com capricho,
Guardado de um jeito,
No mais especial nicho.

XIII
É um Santo libertado,
Dentro do coração,
E ali é adorado
Na qualidade de Irmão.

XIV
Como homem, ensinou,
A discernir o bem do mal,
E noss'alma enfeitou,
Com sentimentos do Natal!

XV
Ao próximo amar e servir,
Estendendo-lhe nossa mão,
E o nosso espírito nutrir,
Por levantá-lo do chão.

XVI
A paz Ele nos deixou,
Aos homens de boa vontade,
E aos bons Ele mostrou,
Como encontrar a verdade!

XVII
Mostrou que a felicidade,
Não está na riqueza,
Mas está na humildade,
De quem ajuda a pobreza!

XVIII
Esteja,com Jesus, sintonizado,
Na Sua forma espiritual,
Como cristão devotado,
Na magna noite de Natal.

XIX
Pois é isto aí, meu povo!
Tenha festa especial,
Viva Feliz ANO NOVO
E também FELIZ NATAL!

Por **Ivann Krebs Montenegro**

Fundador da Academia Grapiúna de Letras (Agral) e da Academia Maçônica de Letras Ciências e Artes da Região Grapiúna (Almacarg). Itabuna – Bahia.
E-mail: ivannkmontenegro@yahoo.com.br

ESPAÇO LIVRE

Por **Padre Ezequiel Dal Pozzo**

Agir certo ou errado

Como distinguir o certo do errado? Primeiramente, nós poderíamos dizer que parece que antigamente era mais fácil distinguir o que é certo e errado. Hoje, sabemos que nem sempre é tão fácil, pois os motivos vêm misturados e o que parece bom para uma pessoa parece errado para outra; nem sempre nós podemos prever todas as consequências daquilo que nós fazemos, do nosso agir. Nem tudo que é bom na intenção é bom nas suas consequências, apesar disso precisam existir parâmetros que a gente possa dizer: isso é mais certo e aquilo é errado e faz mal. Poderíamos dizer que errado é o que prejudica as pessoas, correto é o que levanta as pessoas. Poderíamos também dizer que o que serve para as pessoas é bom. Contudo, isto é uma explicação genérica, ampla. O correto é o que responde a realidade, incorreto é o que falseia a realidade e a ela se opõe.

Ainda há outra compreensão que diz que nós precisamos usar a razão e usar a cabeça para agir bem. Só que a pergunta é a seguinte: será que quando nós usamos a razão fazemos só coisas boas? Este não deve ser um critério único também. Outro critério deve comparecer para complementar isso: correto é também o que brota do amor e não do ódio. Também a razão às vezes é levada por sentimentos. Quando a razão age por ódio torna-se cega e então apesar da pessoa agir pelo impulso da sua razão ela faz coisas que prejudicam as outras pessoas. Também pessoas racionais praticam a violência contra outras pessoas e em nome do que elas têm na sua cabeça, sentiram-se donas da verdade e acharam que deviam levar as outras pessoas à força para a verdade. Aqui entra a realidade dos fundamentalistas fanáticos. Apelam para a verdade e querem impô-la a todo custo. Estão cegos para o seu lado de menosprezo das pessoas, para a violência que praticam. Estão obstinados pela verdade, mas é uma verdade deles. E se fecham para as necessidades pessoais dos outros e, de certa forma, encobrem a verdade.

Por isso, na filosofia, "correção" está sempre ligada à verdade, e a verdade nunca está só de um lado, a verdade está no meio. Para o cristianismo, a verdade não é só fruto do consenso de ideias, mas é uma pessoa concreta que se revelou para toda a humanidade e se chama Jesus Cristo. Por isso, quando nós pensamos em certo e errado tem muitos elementos que entram aí.

Façamos o melhor, todos os dias!

Por **Padre Ezequiel Dal Pozzo**

Cantor, compositor e sacerdote.
Caxias do Sul - RS.
E-mail: contato@padreezequiel.com.br
www.padreezequiel.com.br

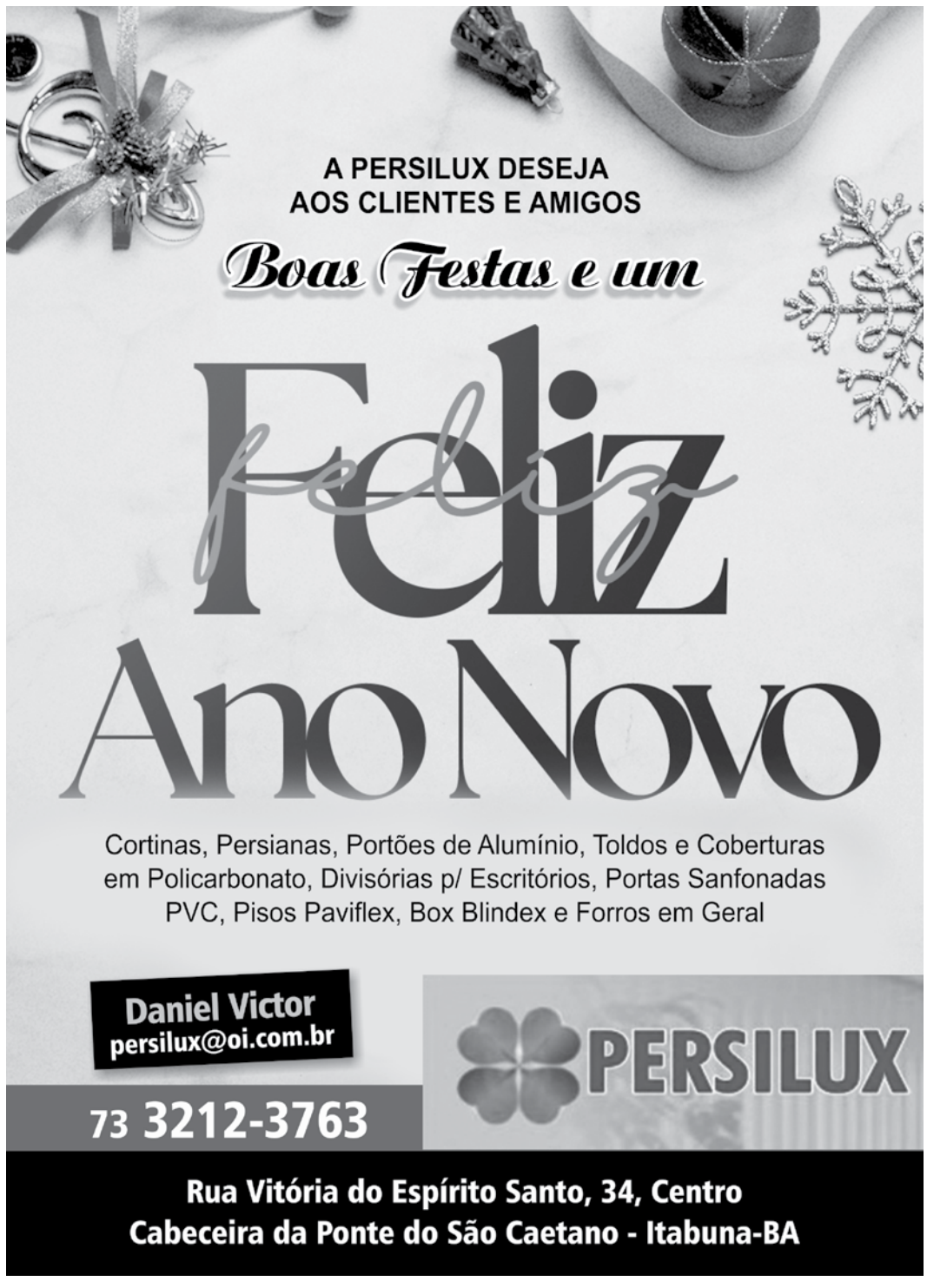

EXPRESSÕES JURÍDICAS

1- Accipiens = Pessoa que recebe pagamento; recebedor.
2- Ad Domus = Em casa.
3- Ad Litteram = Literalmente
4- Aliud = Outro
5- Animus Dolandi = Intenção de prejudicar
6- Communi Consensu = De comum acordo
7- De Lere Lata = Da lei criada
8- De vi = De vista
9- Dominus litis = Diz se daquele que tem comando sobre os atos jurídicos
10- Do ut des = Dou se dere
11- Facies = Exterior
12-Ex vi legis = Por efeito da lei
13- Ex Tunc = Que retroage. Desde então
14- Fictio Iuris = Ficção Jurídica
15- Pro soluto = Para o pagamento.

NOSSO CRESCIMENTO É FRUTO DE MUITO TRABALHO, ALIADO A COMPETÊNCIA, SERIEDADE E HONESTIDADE

JORNAL DIREITOS, O PRIMEIRO JORNAL DO INTERIOR DA BAHIA COM ISSN E CÓDIGO DE BARRA

NOSSAS PUBLICAÇÕES VOCÊ ENCONTRA NAS PRINCIPAIS BANCAS DO SUL DA BAHIA

JORNAL O COMPASSO, O JORNAL DO MAÇOM DA BAHIA

GRUPO DIREITOS

DIREITOS EDITORIA

Direitos

Direitos

O COMPASSO

PUBLICAÇÕES DISPONÍVEIS NO SITE

www.jornaldirietos.com

TELEFONES:

73 98852.2006 | 99134.5375

PROJETOS E LEIS

Aprovado projeto de lei que concede isenção do imposto sobre IPVA para carros 100% elétricos

Em sessão realizada na tarde de terça-feira (5/12), a Assembleia Legislativa da Bahia (Alba) aprovou, por unanimidade, projeto de lei encaminhados pelo Poder Executivo. O PL nº 25.077/2023 altera a Lei nº 6.348, de 17 de dezembro de 1991, e concede isenção do Imposto sobre a Propriedade de Veículos Automotores (IPVA) para carros 100% elétricos de até R$ 300 mil.

A matéria que estabelece a isenção do IPVA para veículos elétricos já havia sido colocada em apreciação na sessão ocorrida no último dia 28 de novembro, quando o líder da bancada governista, deputado Rosemberg Pinto (PT), fez a leitura do seu parecer opinando pela aprovação. Na ocasião, o deputado Tiago Correia (PSDB) pediu vista do texto, o que interrompeu a discussão.

Além da isenção prevista, o projeto ainda define que o IPVA para veículos elétricos com valor acima de R$ 300 mil será de 2,5%. Na mensagem encaminhada ao Legislativo, o governador Jerônimo Rodrigues explicou que o objetivo da iniciativa é incentivar a aquisição de veículos elétricos no estado, em consonância com as políticas públicas voltadas à questão ambiental. "Esta é uma importante medida do Governo do Estado em prol da diminuição da poluição, uma vez que os automóveis elétricos não emitem poluentes, do fomento a atração de novos investimentos na área da tecnologia e do desenvolvimento econômico alinhado à sustentabilidade ambiental", argumentou.

Na quinta-feira (7), o projeto de lei foi sancionado pelo governador Jerônimo Rodrigues. (Ascom da Alba e redação DIREITOS)

DECISÃO

Servidores podem pedir revisão do Pasep

Uma decisão do Superior Tribunal de Justiça (STJ), de outubro deste ano, deu aval aos servidores públicos municipais, estaduais e federais para questionarem saques indevidos ou má gestão dos valores em contas vinculadas ao Programa de Formação do Patrimônio do Servidor Público (Pasep).

A decisão assegura que o Banco do Brasil (BB) tem responsabilidade pela eventual falha na prestação do serviço quanto à conta vinculada ao Pasep, saques indevidos e desfalques, além da ausência de aplicação dos rendimentos estabelecidos pelo conselho diretor do programa. A Corte também definiu que os servidores têm o prazo de dez anos para pedir o ressarcimento dos danos, a contar do dia em que o titular, comprovadamente, toma ciência dos desfalques realizados na conta individual vinculada ao Pasep.

Praticamente todos os servidores, sejam municipais, estaduais ou federais, que ingressaram no serviço público entre 1971 e 1988, tiveram contas vinculadas ao Pasep. O Pasep era um depósito feito em uma conta separada do servidor, que só poderia retirar o dinheiro em situações específicas. Era muito parecido com o Fundo de Garantia do Tempo de Serviço (FGTS).

A partir da constituição de 1988, o Pasep foi substituído pelo Fundo de Amparo ao Trabalhador (FAT). Porém, muitas contas do programa permanecem ativas, com valores que podem ser revistos.

Ao longo dos anos o banco fez liberações dos saques de forma indevida, levando, inclusive, algumas contas a serem zeradas. E até o ano 2019, havia situações específicas previstas na legislação, mas eles foram liberados indiscriminadamente. Mesmo que tenha ido para a conta da pessoa, foi indevidamente.

A ideia era que o Pasep pudesse render enquanto depositado na conta do servidor, gerando retornos financeiros. Porém, os saques indevidos impediram que isso acontecesse em muitos casos.

E mesmo quem sacou o Pasep de forma regular, como, por exemplo, ao se aposentar, pode entrar com ação para ressuscitar a conta e pedir a correção de valores. Isso porque a decisão do STJ diz respeito não apenas aos saques indevidos, mas também a reposições e correções dos valores. O Pasep sofreu expurgos inflacionários, como no Plano Collor e no Plano Real, então sofreu desvalorizações que podem ser revistas,

Em alguns casos, o montante a ser reparado pode chegar a R$ 50 mil. Mas isso vai depender do valor da remuneração recebida na época e por quanto tempo a pessoa foi servidora.

Os servidores que desconfiem ter sido lesados devem contratar um profissional especializado para fazer o cálculo. Para isso, é necessário pedir o extrato ao Banco do Brasil, que tem a obrigação de fornecê-lo. A partir desse momento, com a ciência dessa conta feita por um advogado ou por um contador, começa a contar o prazo de dez anos para se entrar com a ação.

CONTEXTO

Por **Efson Lima**

Polêmicas no STF: o debate sobre o marco temporal e o casamento entre pessoas do mesmo sexo

Na caminhada acadêmica um de meus prazeres foi ter sido aluno do professor Edvaldo Brito, na disciplina Jurisdição Constitucional, no mestrado em direito na UFBA. Faço questão de trazer à baila essa condição para esboçar algumas lições aprendidas naquela turma de mestrandos, que foi agraciada com temas polêmicos em 2013, tal como a Proposta de Emenda à Constituição n. º 33/2011, que buscava alterar a quantidade mínima de votos de membros de tribunais para declaração de inconstitucionalidade de leis; condicionava o efeito vinculante de súmulas aprovadas pelo Supremo Tribunal Federal à aprovação pelo Poder Legislativo e submetia ao Congresso Nacional a decisão sobre a inconstitucionalidade de Emendas à Constituição.

As ruas brasileiras naquele ano foram laboratórios a céu aberto para os estudos jurídicos. As manifestações de 2013 nos levarão ao impeachment da ex -presidente Dilma Roussef e o traumático governo de Jair Bolsonaro. Naquele ano, nós mestrandos discorremos monograficamente sobre "o conflito entre órgãos constitucionais". Agora, retomo àquelas reflexões para esboçar comentários sobre as polêmicas atuas travadas entre o Congresso Nacional, por meio de suas Casas: o Senado e a Câmara dos Deputados e o STF, cujos comportamentos adotados pelo Congresso não sinalizam para uma aceitação das decisões tomadas pela "Corte Constitucional".

Ao se estudar a jurisdição constitucional fica evidente o seu propósito de afirmar a supremacia da Constituição por meio do controle de constitucionalidade das normas e dos atos administrativos, inclusive, no tocante às omissões e os descumprimentos de preceitos fundamentais. É assim que o STF tem atuado no julgamento das ações afirmativas; a equiparação do crime de lgbtfobia ao de racismo (mesmo com toda divergência na área jurídica); reconhecimento da união estável entre pessoas do mesmo sexo e mais recentemente à inconstitucionalidade da proposta do marco temporal.

No tocante ao casamento entre as pessoas do mesmo sexo se verifica um posicionamento firme do STF no sentido de reconhecer a união estável entre as pessoas do mesmo sexo, cuja decisão em sede de julgamento de ações concentradas, permitiu ao CNJ determinar que os cartórios do País registrassem os casamentos. Ora, sendo possível a união estável no parâmetro constitucional brasileiro, logicamente, o casamento entre pares semelhantes era também possível. Assim sendo, aquele maio de 2011, quando o Plenário do STF, à unanimidade, equiparou as relações entre pessoas do mesmo sexo às uniões estáveis entre homens e mulheres, entrava para a história brasileira e se confirmava o Estado Democrático de Direito. A união homoafetiva estava elevada à categoria de núcleo familiar.

Em relação ao marco temporal, o STF tem um entendimento solar ao considerar a inconstitucionalidade do critério temporal para estabelecer a demarcação de terras indígenas. Mesmo assim, o Senado Federal deu continuidade ao projeto de lei que tratava da matéria. Então, após aprovação do projeto de lei pelo Congresso Nacional, coube ao presidente da república ao sancionar a nova legislação estabelecer vetos em parte do projeto normativo, cujo novel marco regulatório trazia em seu bojo a ideia de que a demarcação dos territórios indígenas deveria respeitar apenas a área ocupada pelos povos originários até a data da promulgação da Constituição Federal: 5 de outubro de 1988.

Portanto, ao Congresso Nacional aprovar o projeto de lei que versa sobre o marco temporal com objetivo de contrariar o entendimento do STF e quando a Câmara dos Deputados, por meio de uma de suas Comissões, aprova a proibição do casamento entre pessoas do mesmo sexo, estamos diante de desafios que a Cúpula do Poder Judiciário precisará contornar, assim como ocorreu no clássico julgado Marbury X Madison, nos EUA, que impactou toda nossa compreensão sobre julgamentos de controle de constitucionalidade. A República existe em razão dos poderes constituídos e em funcionamento. O Estado Democrático de Direito existe porque as minorias têm minimamente seus direitos assegurados em face da maioria. Como se diz no jargão do cotidiano: "direito nem a mais nem a menos".

Por **Efson Lima**

Doutor e mestre em direito/Ufba. Advogado e Membro da Academia Grapiúna de Letras (Agral) e da Academia de Letras de Ilhéus (ALI)
E-mail: efsonlima@gmail.com

RAPIDINHAS

"Que rufem os tambores"

O fato de a Justiça do Trabalho estar sendo, digamos, claudicante em seguir o precedente do Supremo, mostra que estamos diante de uma situação ímpar. A questão pode até ser resolvida manu militari, mas isso não faz bem para ninguém, e deixa incompreensões e mágoas eternas. Quem sabe uma audiência pública? Ou talvez um encontro entre as Cortes... Enfim, o presidente Barroso, com sua maestria, saberá reger a pendenga.

RELIGIÃO

Por **Monsenhor Jonas Abib**

É preciso dar a Nossa Senhora a chave da nossa casa

No sonho de Dom Bosco, o Papa fazia com que a barca da Igreja chegasse entre as duas colunas: Maria e a Eucaristia. Precisamos consagrar a nossa família e a nossa casa àqueles que são os seus verdadeiros donos. Se você ainda não deu a eles o direito de serem os donos do seu lar, está na hora de fazê-lo! Se as coisas andam erradas, certamente é porque você ainda insiste em ser o dono da sua casa. Quem somos nós para solucionar alguma coisa!

É preciso dar a Nossa Senhora a chave da nossa casa, e fazer com que Ela seja a dona. Precisamos consagrar a nossa casa a Ela. Não precisa ficar com medo! A primeira coisa que a Virgem Maria vai fazer quando você a constituir dona da sua casa é entronizar Jesus nela. "Entronizar" quer dizer "colocar no trono". Ela vai sentar-se no trono da sua casa e ficará ao lado de Jesus, humilde, olhando para Ele, para nós, para a nossa casa, apontando para Jesus, apresentando-Lhe nossos problemas e dificuldades.

Há quem diga que estamos idolatrando Nossa Senhora. Não se trata de idolatria. Ela é dona e rainha mesmo, mas sabe qual é o lugar d'Ela. Ela não vai tirar o lugar de Cristo. Ao contrário, irá devolver a Jesus o lugar que Ele não está tendo em nossa casa. Está na hora de consagrar a nossa casa a Virgem Maria. Tenha certeza de que, consagrando-a a Ela, a nossa casa será consagrada a Jesus, o Senhor.

Por seu irmão,

Monsenhor Jonas Abib

✧ 21/12/1936 – ✝ 12/12/2022
Fundador da Comunidade Canção Nova.
Cachoeira Paulista - São Paulo.
www.cancaonova.com.br

RAPIDINHAS

Indenização

Mulher será indenizada após bar compartilhar com seu ex-marido imagens de uma confusão na qual estava envolvida. Ela alega que, posteriormente, seu ex utilizou o incidente para desonrá-la no processo de separação litigiosa do casal.

DIVERTIDAS

Atropelamento

Dois trabalhadores caminhavam pelo acostamento da Via Dutra, voltando de uma Indústria onde haviam trabalhado duro o dia inteiro, quando um advogado, que vinha a toda velocidade no seu carro importado, atropela os dois.

Um deles atravessou o pára-brisa e caiu dentro do carro do advogado, enquanto o outro voou bem longe, a uns dez metros do local do atropelamento.

Três meses depois, eles saíram do Hospital e, para surpresa geral, foram direto para a cadeia... Um, por 'invasão de domicílio' e o outro por 'se evadir do local do acidente'.

LIVRO

Rita Lírio lança "Rasuras grapiúnas"

A Editus, (Editora da Universidade Estadual de Santa Cruz) lança o livro "Rasuras grapiúnas: linguagem, memória, história e gênero na obra de Euclides Neto", de autoria de Rita Lírio de Oliveira.

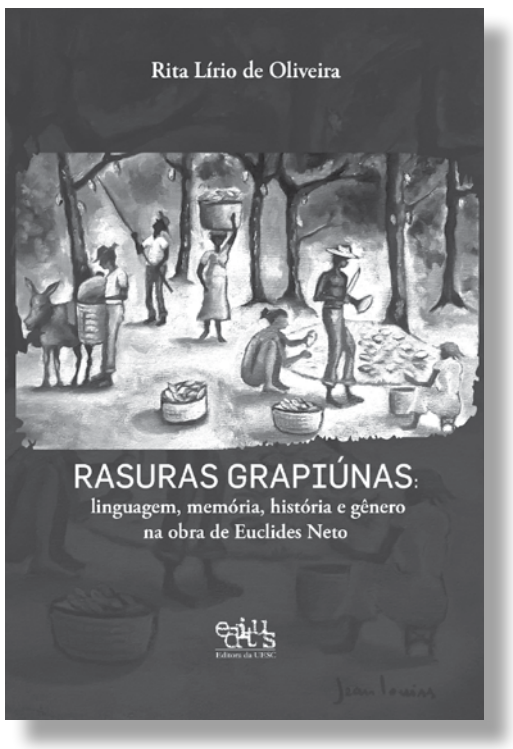

O livro apresenta um estudo teórico-crítico sobre as narrativas ficcionais do escritor Euclides Neto que, em seus romances, denuncia as desigualdades entre os senhores do cacau e os trabalhadores e trabalhadoras rurais do Sul da Bahia, a região grapiúna. São 256 páginas que desnaturalizam uma ordem social estabelecida. A obra de Rita se faz necessária não apenas pela contribuição crítico-literária, mas especialmente pela atualidade.

É um livro para todos os que amam esta terra e a sua literatura, explica a autora, "uma escavadora de palavras, que a cada parágrafo intensifica na alma do leitor sabor da terra amarronzada pelo húmus vivificante da Mata Atlântica, o cheiro do cacau e a valorização das mãos calejadas pelo suor e pelo sangue do labor não reconhecido pelas elites de uma época assoberbada pela arrogância e ganância".

Rita Lírio viaja num universo literário de um cidadão de formação e militância político-ideológica social-marxistas, Euclides José Teixeira Neto. Esse criador de cabras e idealizador da Fazenda do Povo, soube expor na sua obra os embates decorrentes dos contrastes e da exploração do homem simples pelos detentores das riquezas e das propriedades das terras grapiúnas. Trata-se de um retorno às questões da terra, cujas feridas reveladas por Euclides, na obra da pesquisadora, podem ser revistas em suas cicatrizes que em tempos atuais ainda gemem por justiça.

"O livro pode levar o leitor das folhas douradas dos cacauais aos pelourinhos existenciais vivos e vividos pelos trabalhadores e trabalhadoras do Sul da Bahia. As pesquisas de Rita comprovam, através da obra de Euclides, que "a condição da mulher no espaço rural do Sul da Bahia era análoga ao das mulheres inglesas em suas posições sociais no meio rural, marcadamente sexistas e imbricadas com as questões de classe, raça e ruralidade. As mulheres dos coronéis representadas em suas obras ficcionais estavam limitadas a cuidar do lar e, de certa forma, eram intocáveis; as mulheres pobres, por sua vez, desempenhavam serviços domésticos e não eram "pessoas", mas propriedades dos homens, existindo para servir-lhes".

A obra destaca, ao final, que em seu "trabalho de representação", Euclides Neto possibilita ao leitor pensar o "outro" para além de imagens estereotipadas e convencionalizadas na história da literatura regionalista e que, de certa forma, ainda se encontram presentes no imaginário do povo brasileiro".

A Autora – Rita Lírio de Oliveira, nasceu em Itabuna e passou parte da sua adolescência na Fazenda Pedra Grande, em Floresta Azul. Graduada em Letras e Mestra em Linguagens e Representações, pela Uesc. Participou do grupo de pesquisa Identidades Culturais e Expressões Regionais, coordenado pela professora Tica Simões. É doutora em Literatura e Cultura, pela UFBA. É professora na Educação Especial e Inclusiva com o Acompanhamento Educacional Especializado de Aluno, no Centro de Apoio Pedagógico Grapiúna, em Itabuna.

A professora e pesquisadora tem paixão por educar e percebe a Leitura Literária como um dos meios mais encantadores para desenvolver no sujeito a sua parcela de humanidade. Assim, vai deixando em seu caminho sementes que germinem a igualdade, e criticidade e o princípio da alteridade.

FRASE

"... a Justiça continuou e continua a morrer todos os dias. Agora mesmo, neste instante em que vos falo, longe ou aqui ao lado, à porta da nossa casa, alguém a está matando. De cada vez que morre, é como se afinal nunca tivesse existido para aqueles que nela tinham confiado, para aqueles que dela esperavam o que da Justiça todos temos o direito de esperar: justiça, simplesmente justiça. Não a que se envolve em túnicas de teatro e nos confunde com flores de vã retórica judicialista, não a que permitiu que lhe vendassem os olhos e viciassem os pesos da balança, não a da espada que sempre corta mais para um lado que para o outro, mas uma justiça pedestre, uma justiça companheira quotidiana dos homens, uma justiça para quem o justo seria o mais exato e rigoroso sinônimo do ético, uma justiça que chegasse a ser tão indispensável à felicidade do espírito como indispensável à vida é o alimento do corpo..."

(José Saramago – Pensador Português)

BEM ESTAR

Por Maria Regina Canhos Vicentin

Oito ou oitenta

Estive refletindo a respeito das mudanças que se efetivaram em nosso país e no comportamento das pessoas de uns anos para cá. Às vezes, tenho a sensação de que houve uma divisão em dois grandes blocos. O dos organizados, responsáveis e trabalhadores; e o dos desleixados, irresponsáveis e desocupados. O segundo parece ser bem maior que o primeiro e, ao que tudo indica, o grupo um carrega o dois nas costas. Bem, alguns dirão que isso sempre foi assim, afinal, não é de hoje que existem as diferenças individuais. Sim, concordo; no entanto, tem crescido dia a dia o número de pessoas pertencentes ao grupo dois. Imagino comigo que o cenário político vigente contribuiu muito para isso, pois ao invés de se "ensinar a pescar" entrega-se o "prato feito", e sempre à custa dos contribuintes, obrigados a arcar com significativos percentuais nos impostos e tributos.

Isso seria simples se a cada dia diminuísse o número de pessoas participantes do grupo dois; mas, ocorre o contrário, o grupo dois fica cada vez maior, enquanto que o grupo um cada vez menor e mais assoberbado. Atualmente, existem pessoas que vivem apenas para trabalhar. Privam-se dos prazeres da vida como se isso fosse um grande pecado. Não têm tempo para descansar, ouvir uma música, chupar um sorvete, assistir um filme, fazer uma caminhada. Enquanto isso, existem pessoas que descansam o tempo todo, já que não trabalham. Dormem até tarde, ficam horas diante da televisão ou na rua. Muitas usufruem do seguro desemprego, e não querem correr o risco de perdê-lo. Desvirtuam a finalidade inicial do programa, e sobrecarregam as pessoas que se esforçam para conseguir ganhar a vida com seu suor.

Tenho a impressão de que isso não vai acabar bem. Aqueles que trabalham gastam cada vez mais para pagar os impostos responsáveis pelo sustento daqueles que nada fazem. Enquanto isso, o consumo de bebidas e substâncias entorpecentes aumenta vertiginosamente. Quem trabalha não tem tempo nem condições para ir atrás disso; mas quem fica ocioso, meu Deus, quanto tempo possui para buscar essas coisinhas. Daí, aquele que trabalha se vê numa situação muito mais complicada, pois esses desocupados passam a invadir a sua casa em busca de dinheiro ou objetos que possam ser transformados em moeda de troca para conseguirem mais entorpecentes.

Bom, reflita comigo, se uma parte do dinheiro ganho através do trabalho foi empregado no pagamento de impostos e taxas, e outra parte foi surrupiada através de furtos ou empregada em melhorias no imóvel para evitar a ação de bandidos, verificamos que o cidadão trabalhador ficou em situação bem triste e desfavorável. Além de lhe faltar tempo, também não lhe sobra dinheiro para o necessário lazer. Assim vai se configurando a cultura do oito ou oitenta, em que ou se trabalha ou se usufrui. Se você ainda consegue fazer os dois, aproveite; pois não faço ideia de por quanto tempo isso será possível.

Por **Maria Regina Canhos Vicentin**

Bacharela em Direito, pós-graduada na área de educação, escritora, psicóloga clínica e judiciária. Jaú - São Paulo.
E–mail: contato.mariaregina.com.br

URO
Instituto de Urologia e Nefrologia de Itabuna
Ultra-Sonografia
Dr. Fernando Cruz UROLOGIA
Dr. Vilson Martins UROLOGIA
Dr. Gabriel Rodrigues UROLOGIA
Dr. Júlio Brito UROLOGIA
Dr. Bruno Foeppel UROLOGIA
Dr. Júlio B. Filho UROLOGIA
Dr. João Otávio Macêdo UROLOGIA
Ed. Itabuna Trade Center
Endereço: Av. Princesa Isabel, 395, 3º andar, Banco Raso, Itabuna-BA - TEL.: (73) 3613-4715

Realce Car
POLIMENTO CRISTALIZADO - REVITALIZAÇÃO
RECUPERAÇÃO DE RISCO - MARTELINHO DE OURO
FUNILARIA E PINTURA E, GERAL
Travessa Salomão Dantas, Loja 6, Alto Mirante, Itabuna - BA - 45.603-242
73 98805-3929

Que 2024 venha cheio de grandes conquistas
A ITAFRIO deseja a todos Boas Festas e um próspero Ano Novo!
ITAFRIO
Assistência Técnica Autorizada
BRASTEMP
Consul
ATENDIMENTO WhatsApp (73) 98227-5000
itafrio.oficial
TEL.: 73 3211.5364 3211.5436
RUA GETÚLIO VARGAS, Nº 63 TÉRREO - BANCO RASO
CEP: 45607-320 - ITABUNA-BA

Mais de 600 FANTASIAS
Fabricação PRÓPRIA
Alugamos fantasias para crianças e adultos com o melhor preço da região!
PREÇOS ESPECIAIS PARA EVENTOS ESCOLARES
Casa da FANTASIA
Alugue aqui a sua diversão!
Rua da Faculdade, 292, 1º andar - Ibicaraí-BA
fatimaoliveira10@hotmail.com
casadafafantasia/
73 98181.1609

ESTADO

Ibicuí recebe nova escola, campo de futebol e obras de infraestrutura urbana do Governo do Estado

Em Ibicuí, cidade do médio sudoeste baiano, o governador Jerônimo Rodrigues inaugurou, neste sábado (9), a nova sede do Colégio Estadual de Tempo Integral Paulo Freire. A unidade possui 10 salas de aula climatizadas, laboratório de ciências biológicas e exatas, sala multifuncional, biblioteca, quadra poliesportiva coberta, campo society, restaurante estudantil, teatro, entre outros espaços. O investimento total feito pela Secretaria de Educação (SEC) foi de R$ 13,5. Na oportunidade, também foi entregue um ônibus escolar, para o transporte de estudantes de comunidades rurais do município.

"É nossa responsabilidade garantir que essa juventude possa adentrar a escola de manhã e ter o acolhimento dos professores, ter as refeições e, no tempo integral, ter a oportunidade de fazer ciência, teatro, esporte e ainda ter lazer", declarou o governador após visitar a 34ª nova escola da rede estadual de ensino, assistir às apresentações culturais e esportivas e descerrar a placa de inauguração.

A secretária da educação, Adélia Pinheiro, explicou que a nova escola foi feita para atender ao porte da comunidade escolar de Ibicuí, com capacidade para cerca de 300 alunos e o projeto inclui um pátio coberto com palco para apresentações. "É uma satisfação muito grande para nós entregar mais uma escola que acolhe os estudantes e a comunidade escolar. É em menor tamanho, mas segue o mesmo padrão das unidades que estão sendo entregues, com toda estrutura para o desenvolvimento da aprendizagem, através da arte, do esporte e da ciência", explicou.

Mais entregas

O governador entregou também uma Areninha Society no bairro Padre Eugênio Cismália. O investimento da Superintendência dos Desportos da Bahia (Sudesb), órgão vinculado à Secretaria do Trabalho, Emprego, Renda e Esporte (Setre) foi de, aproximadamente, R$ 924 mil.

"Ultrapassamos a marca de 100 areninhas. A maior entrega desse tipo de equipamento no país. Estrutura extraordinária, com iluminação de Led, alambrado para proteger a saída da bola para as casas vizinhas. Sem contar com a criançada, meninos e meninas, se divertindo, aprendendo uma modalidade esportiva, mantendo o espírito coletivo que o esporte propicia", destacou o diretor geral da Sudesb, Vicente Neto.

Jerônimo ainda entregou uma ponte e um canal de drenagem no bairro Tancredo Neves, na sede de Ibicuí. Com investimento de mais de mais R$7,5 milhões, a obra realizada pela Companhia de Desenvolvimento Urbano da Bahia (Conder), órgão ligado à Secretaria de Desenvolvimento Urbano (Sedur), contou com escavações, alvenarias, construção de estruturas, aterros, dentre outras intervenções.

Autorizações e visitas

Jerônimo autorizou novos investimentos no município, que vão atender aos distritos de Água Doce e Ibitupã. A Sedur e a SEC vão firmar convênio com a Prefeitura de Ibicuí para construir uma quadra poliesportiva coberta em cada uma das localidades, democratizando o acesso aos equipamentos esportivos. Encerrando a passagem por Ibicuí, o governador visitou as obras da nova unidade conjugada da Polícia Civil e do Pelotão da Polícia Militar. Com investimento de R$ 3,6 milhões, as obras estão em fase de finalização.

Repórter Lina Magali/GOVBA

GOVERNO DO ESTADO É ASSIM:
PRA FRENTE, PRA GENTE.
Programa Bahia Sem Fome: comida na mesa de mais de 70 mil famílias.
Bolsa Presença: são 479 mil estudantes baianos beneficiados.
A saúde chega mais perto pra toda região com a requalificação do Hospital São Lucas e a ampliação do Hospital de Base.
Mais força para o turismo com obras de infraestrutura em Ilhéus e Canavieiras.
Em Valença, agricultores ganham novos equipamentos e a produção local fica ainda mais forte.
Ilhéus e Itabuna ganharam novos colégios de tempo integral com alto padrão de qualidade de ensino.
O GOVERNO DO ESTADO TRABALHA. O LITORAL SUL AVANÇA PARA UM FUTURO MELHOR.
pra Frente pra Gente
GOVERNO DO ESTADO BAHIA